

**AU VIEUX DULUTH BEAUPORT**



**Commandes pour emporter ouvert**

3333, du Carrefour, (Promenades Beauport)  
www.auvieuxduluth.com - (418) 914-5591

**ici JOURNAL**

# l'info

BEAUPORT | CÔTE-DE-BEAUPRÉ | ÎLE D'ORLÉANS | SAINTE-BRIGITTE-DE-LAVAL

**1 PIZZA LARGE**  
GARNIE OU PEPPERONI  
+ 4 canettes de Coke  
+ 1 frite familiale

**33\$**

Valide livraison, comptoir et salle à manger  
Ne peut être jumelé à aucune autre offre.  
Exp.: 13 mars 2021



**PIZZA Passion** 272, rue Seigneuriale Beauport  
418 667-7679  
COMPTOIR POUR EMPORTER ET LIVRAISON



**Ici l'Info**  
tous les jours



# Prêts pour la Fête de l'hiver !

**page 3**

Keven Drouin, enseignant en éducation physique, Guylaine D'Anjou, enseignante en première année, Sabrina Guimont, enseignante en troisième année, Catherine Poitras, enseignante au préscolaire, Chantal Plante, directrice-adjointe, Diane Delisle, directrice générale et Stéphane Delisle des Entreprises Delisle, en compagnie de ses deux enfants, Jessica et Alexandre, tous anxieux de participer aux activités de sculpture sur neige avec l'ensemble des 538 élèves de l'Externat Saint-Cœur de Marie. (Photo : Michel Bédard)

**ici page 4**  
Projet de parc industriel à Château-Richer

**ici page 13**  
Des logements sociaux sur le site de l'ancienne boulangerie Gailuron

## Pour vous, depuis deux ans! Merci!

TOUS LES SERVICES SOUS UN MÊME TOIT



Tél.: 581.540.0058  
9745, Boulevard Sainte-Anne, local 202, Sainte-Anne-de-Beaupré  
info@cdcotedebeaupre.ca | www.cdcotedebeaupre.ca

 @CliniqueDentaireCoteDeBeaupre

 **CLINIQUE DENTAIRE**  
CÔTE-DE-BEAUPRÉ

- Orthodontie et aligneurs avec gouttières invisibles Invisalign
- Implantologie
- Extraction de dents de sagesse
- Parodontie
- Traitement de canal
- Blanchiment à la chaise et à la maison
- Facettes, couronnes et ponts dentaires
- Denturologie et prothèses dentaires



## À CHACUN SON PLAISIR

*C'est dans la simplicité du quotidien  
que nous retrouvons nos petits bonheurs*

**MERCI** de consommer local

**LIVRAISON GRATUITE DISPONIBLE**

boulangerieblouin.com | 418.829.2590

# La sculpture sur neige à l'honneur à l'Externat Saint-Cœur de Marie



par Michel Bédard  
icilinfo.redaction@gmail.com

La traditionnelle Fête de l'hiver sera marquée par une grande activité de sculpture sur neige collective au cours des prochains jours dans la cour de l'Externat Saint-Cœur de Marie de Beauport. Grâce à l'initiative du déneigeur de l'école Stéphane Delisle, plus de 22 classes regroupant 538 jeunes de la maternelle à la 6e année pourront s'adonner à cette forme d'expression artistique de plus en plus populaire pour profiter des joies de l'hiver et s'amuser au grand air.

« À l'externat, nous concentrons le développement des enfants autour de quatre grands axes, les arts, la communication, la science et technos et les sports. Cette année, c'est le sport qui est à l'honneur et le comité qui en est responsable a la mission d'organiser des activités rassembleuses pour tous les élèves de l'école à tous les mois. Comme ce fut plus difficile de penser à des activités en grand groupe cette année en raison de la pandémie, le projet de sculpture sur neige collective permettra à chacune des classes de participer en réalisant une oeuvre sur une des 48 faces des 12 blocs de neige montés bénévolement dans la cour par M. Delisle et plusieurs de ses employés», a souligné au journal Cathé-

rine Poitras, enseignante au préscolaire et membre du comité organisateur.

## METTRE À PROFIT L'IMAGINATION DES ÉLÈVES

Deux petites glissades pour les enfants de la maternelle ont aussi été aménagées au centre de ces 12 blocs de 4 x 4 x 6 pieds reliés par un muret doté de deux ouvertures pour permettre l'entrée et la sortie.

«L'imagination des élèves sera mise à profit car ils devront aussi trouver des idées pour rendre ces deux glissades plus agréables et amusantes. Certains pensent déjà à un papillon coloré et des visages d'animaux comme celui d'un griffon, la mascotte des équipes sportives de l'école. Tout le travail sera fait sur les heures de récréation ou avec le service de garde sur l'heure du dîner. Nous souhaitons que le tout soit terminé pour notre grande Fête de l'hiver du 19 février, une tradition à l'école depuis plusieurs années», a ajouté Mme Poitras.

Père de deux enfants fréquentant cette école privée de l'avenue des Cascades, Stéphane Delisle avait collaboré étroitement au succès du Festival Beauport en Neige pendant une dizaine d'années de 1998 à 2010 en coffrant des blocs de beaucoup plus grandes dimensions destinés à des sculpteurs professionnels.

«Quand j'ai entendu parler du projet de madame Catherine, j'ai tout de suite pensé

à offrir mes services. En trois heures, avec six hommes, un coffrage en bois, un loader, un gros et un petit souffleur, tout était fait! Jessica en maternelle et Alexandre en troisième année ont eu toute une surprise quand ils ont vu ça le lendemain matin



dans la cour!», a mentionné le papa, fier de sa contribution à la Fête de l'hiver. ●



Les élèves de la maternelle «Les papillons» en compagnie de leur enseignante Catherine Poitras qui les a aidés à réaliser et colorer la sculpture qui représente très bien le groupe du préscolaire. (Photo : Michel Bédard)

Jean-François  
**SIMARD**  
DÉPUTÉ DE MONTMORENCY

ASSEMBLÉE NATIONALE  
DU QUÉBEC

Continuons nos efforts!

418-660-6870 | jean-francois.simard.mont@assnat.qc.ca

**NAPA**  
PIÈCES D'AUTO

**NAPA Beauport et NAPA Sainte-Anne-de-Beaupré**  
Propriétaires : Christian et Patrick Huot

**C'est pas seulement des pièces d'auto**

Dépositaire des produits Prototal  
(les meilleurs mèches sur le marché)

Mèche                      Dérouilleur  
Burin                        Savon à main  
Cire pour percer

**PROTOTAL**

**NAPA Sainte-Anne-de-Beaupré**  
10909, Boul Sainte-Anne, Sainte-Anne-de-Beaupré  
418 827-1817  
chuot@napacanada.com

**NAPA Beauport**  
362, Adanac, Québec  
418 661-3711  
chuot@napacanada.com

ASSEMBLÉE NATIONALE  
DU QUÉBEC

**VOUS POUVEZ TOUJOURS COMPTER SUR MON ÉQUIPE ET MOI!**

Votre députée, Émilie Foster

**ÉMILIE FOSTER**  
Députée de Charlevoix-Côte-de-Beaupré

10989, boulevard Sainte-Anne, suite 101  
Beaupré QC GOA 1E0

418 827-5115

Emilie.Foster.CHCB@assnat.qc.ca

# Château-Richer va de l'avant avec son projet de voie de contournement



par Thomas Verret  
icilinfo.thomasverret@gmail.com

Château-Richer prend les grands moyens pour éviter qu'un autre accident grave se produise sur la côte de la Chapelle, comme à l'été 2018, alors qu'un camion avait fait une chute spectaculaire, avant de terminer son embarquée sur le toit d'une maison.

La Ville a franchi une étape importante en vue de la réalisation de son projet de voie de contournement visant à dévier les poids lourds de leur route actuelle. En effet, la municipalité a déboursé 125 000 \$ pour



Le maire de Château-Richer, Jean Robitaille, est confiant de voir le projet de voie de contournement et de parc industriel se réaliser. (Photo : courtoisie)

acheter un terrain de 1,7 million de pieds carrés situé au nord de l'avenue Royale, avant même que le gouvernement provincial n'allonge du financement.

Cette acquisition fait suite à une étude réalisée par la firme Stantec afin de déterminer l'emplacement stratégique pour le chemin de contournement, dont l'accès se fera finalement par la rue de la Station, la seule solution viable pour répondre aux exigences gouvernementales et pour limiter les impacts sur la population, la zone agricole et l'environnement.

## UN PARC INDUSTRIEL DANS LES CARTONS

« On a réfléchi beaucoup aussi sur l'utilisation du terrain acquis qui se combine avec 1,4 million de pieds carrés que la Ville possédait déjà dans le secteur, ce qui fait tout près de 3,4 millions de pieds carrés qui seront disponibles au total. L'idée qui est ressortie est celle de développer un parc industriel pour permettre d'amener des revenus sur ces terrains-là », affirme le maire Jean Robitaille, qui tient à préciser aux citoyens que la Ville de Château-Richer agira à titre de promoteur dans ce projet.

« Cela va alléger de beaucoup l'impact fiscal engendré par la réalisation du projet », soutient le premier magistrat de Château-Richer.

Le travail est toutefois loin d'être terminé dans ce dossier. La Ville a notamment

déposé une demande d'exclusion agricole auprès de la Commission de Protection du Territoire Agricole (CPTAQ) et devra surtout « amorcer une grande négociation avec les propriétaires de la rivière » du Sault à la Puce, en plus évidemment de convaincre le gouvernement du Québec d'investir dans le projet évalué à environ 8 M \$. Et ce, c'est sans compter l'acceptabilité sociale à l'égard du projet qui ne fait

pas l'unanimité au sein de la population, des citoyens ayant exprimé publiquement leur désaccord en raison des enjeux environnementaux liés à ce milieu naturel.

« C'est un dossier qui est long, mais on y travaille et je pense qu'on va y arriver. Je suis très confiant », conclut Jean Robitaille, qui a fait de ce dossier sa priorité depuis son élection en 2017. ●

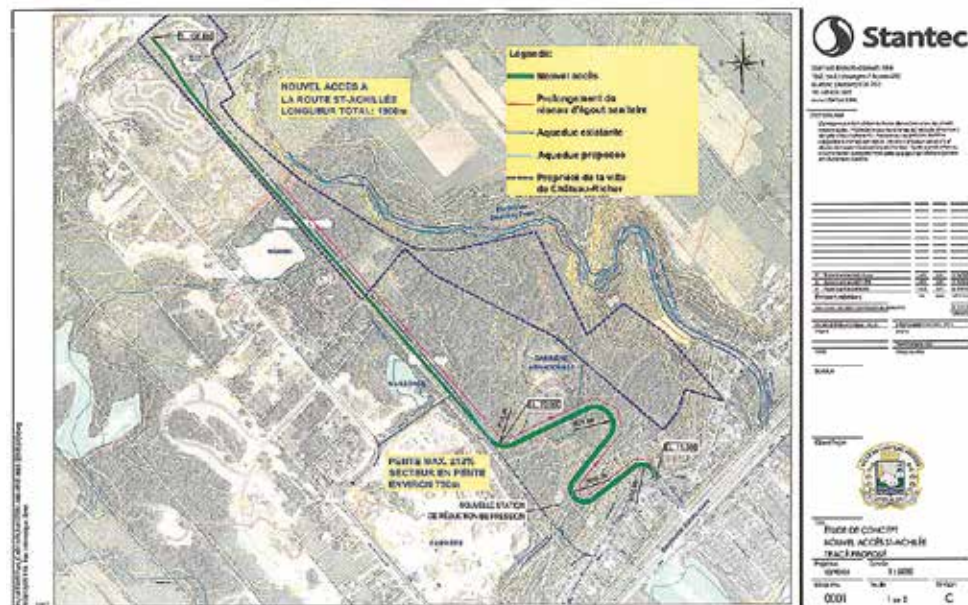

Pour plus d'information, visitez le site Internet de la municipalité au [www.chateauricher.qc.ca](http://www.chateauricher.qc.ca) (Photo : courtoisie)

## CONCOURS

# Cotiser à son REER/CELI, c'est gagnant

## 8 prix de 2 500 \$ à gagner

Pour réaliser vos projets, cotisez à un REER ou à un CELI d'ici le 1<sup>er</sup> mars 2021 inclusivement. Vous courrez la chance de gagner l'un des 8 prix de 2 500 \$\*.

Tous les détails à [desjardins.com/concours-reer-celi](http://desjardins.com/concours-reer-celi)



Caisse de Beauport  
Caisse de La Côte-de-Beaupré  
Caisse de L'Île-d'Orléans  
Caisse des Chutes Montmorency

 **Desjardins**

\* Aucun achat ni contrepartie requis. Concours ouvert du 1<sup>er</sup> janvier au 1<sup>er</sup> mars 2021 inclusivement aux membres d'une caisse Desjardins du Québec ou de la Caisse Desjardins Ontario Credit Union inc. Valeur totale des prix : 20 000 \$. Huit tirages auront lieu aux dates suivantes : les 14, 21 et 28 janvier, les 4, 11, 18 et 25 février et le 11 mars 2021. Certaines conditions s'appliquent. Détails et règlement disponibles au [desjardins.com/concours-reer-celi](http://desjardins.com/concours-reer-celi).

## Deux ans pour la Clinique dentaire Côte-de-Beaupré



Fondée en 2019, la Clinique dentaire Côte-de-Beaupré célèbre cette année son deuxième anniversaire d'existence. Depuis ses modestes débuts, l'entreprise située à Sainte-Anne-de-Beaupré affiche une belle croissance et est déjà bien établie dans la région. En l'espace de 24 mois, la clinique de la Dre Élyssa-Maude Dionne a triplé son effectif et emploie désormais une quinzaine de personnes, dont huit employés à temps plein, ainsi que deux dentistes partenaires et leur équipe, qui offrent des services complets de dentisterie professionnels pour toute la famille. Localisée plus précisément au deuxième étage du Complexe santé Côte-de-Beaupré, sur le boulevard Sainte-Anne, la clinique est également passée de deux à cinq salles opératoires équipées d'appareils à la fine pointe de la technologie. La dentiste propriétaire Élyssa-Maude Dionne (à gauche sur la photo) est particulièrement fière du chemin parcouru par son entreprise, des investissements consentis pour améliorer la qualité des soins dentaires et de l'équipe multidisciplinaire, accueillante et dynamique, qu'elle a su mettre en place à la Clinique dentaire Côte-de-Beaupré. (T.V.) (Photo : courtoisie)

## De jeunes entrepreneurs aux grandes ambitions



Il n'y a pas d'âge pour se lancer en affaires. Kyan et Louan Bolduc, de Saint-Ferréol-les-Neiges, âgés respectivement de 11 et de 11 ans, en sont le parfait exemple. Le sympathique duo de frères a plongé dans l'aventure lors du confinement du printemps dernier. En compagnie de leur mère, ces derniers avaient d'abord commencé, pour plaisir, à préparer des mélanges d'épices 100 % naturel, sans agents de conservation ni produits chimiques, et dans le respect des bonnes pratiques en matière d'hygiène. Satisfaits de leur production et encouragés par les commentaires flatteurs des gens de leur entourage, ils ont donc décidé de créer leur propre entreprise, Les épices à Bolduc. On peut désormais retrouver leurs produits dans quelques commerces de la Côte-de-Beaupré, soit au Marché du Village, au Marché Mont-Sainte-Anne et à la Boucherie de la Côte. Il est possible également de passer une commande en communiquant directement avec eux par l'intermédiaire de leur page Facebook, laquelle permet également de suivre les péripéties de ces deux jeunes entrepreneurs à la bouille fort sympathique. (T.V.) (Photo : Thomas Verret)



**RECEVEZ 10\$ en certificat-cadeau!**  
Offrez-vous un massage en février (par Renée ou Marina) et recevez 10\$ en certificat-cadeau applicable sur un soin du visage ou un enveloppement corporel ou une séance d'infrarouge avant le 1er avril.  
Réservez votre temps de massage maintenant!

Prenez rendez-vous dès maintenant

[www.aucoeurduclocher.com](http://www.aucoeurduclocher.com)  
**581 305-7565**



## Avis de nomination



**Anne-Marie Cauchon**  
Directrice adjointe  
Développement de marché  
Sportive passionnée

**M. Martin Leclerc, directeur général de la Caisse Desjardins de La Côte-de-Beaupré, est très heureux d'annoncer la nomination de M<sup>me</sup> Anne-Marie Cauchon à titre de directrice adjointe Développement de marché.**

Titulaire d'un baccalauréat en administration des affaires, M<sup>me</sup> Cauchon possède plus de 10 ans d'expérience dans le domaine des services financiers.

Sportive passionnée, Anne-Marie saura assurément mettre à profit les qualités et aptitudes acquises dans la pratique du sport dans le domaine des affaires.



Femme d'action engagée et passionnée, son expertise et son dynamisme seront des atouts précieux pour son équipe ainsi que pour les membres et clients.

Nous lui souhaitons beaucoup de succès dans ses nouvelles fonctions!

 **Desjardins**  
Caisse de La Côte-de-Beaupré

## OFFREZ-VOUS LE PLAISIR DE SOURIRE

### Consultation gratuite (sur place)

- Prothèse sur implants
- Prothèse bio-fonctionnelle
- Prothèse complète et partielle
- Réparation d'urgence
- Blanchiment de dents
- Protecteur buccal

### LES PROTHÈSES SUR IMPLANTS, UN MONDE À DÉCOUVRIR...



Jean-Sébastien Sirois  
denturologiste



### Financement jusqu'à 12 mois sans intérêt\*

\* Selon le plan de traitement choisi et sujet à l'approbation du crédit.

 SUIVEZ NOUS SUR FACEBOOK

**SIROIS**  
DENTUROLOGISTES

**T.: 418 667-9434**  
[siroisdenturologistes.com](http://siroisdenturologistes.com)  
437 RUE SEIGNEURIALE, BEAUPORT  
1364, RUE SAINT-JACQUES, L'ANCIENNE-LORETTE

## Paul St-Pierre Plamondon s'installe à l'Île d'Orléans avec sa petite famille



Nouvellement résident de la municipalité de Saint-Jean, le chef du Parti québécois (PQ), Paul St-Pierre Plamondon, se plaît beaucoup à l'Île d'Orléans et souhaite s'y établir de façon permanente avec sa femme et ses deux jeunes enfants. D'ailleurs, il ne ferme pas la porte à l'idée de suivre les traces de l'ex-première ministre du Québec et cheffe du PQ, Pauline Marois, et de se présenter dans la circonscription de Charlevoix-Côte-de-Beaupré aux prochaines élections. À l'heure actuelle, son choix n'est pas encore arrêté et il a accepté de préciser sa pensée en entrevue avec l'auteur de ces lignes. « Ce n'est pas exclu », confirme M. St-Pierre Plamondon, dont la famille est originaire de la région de Québec. « Cela étant dit, bien honnêtement, à ce stade-ci, en pleine pandémie, on n'est pas en train de se demander dans quelle circonscription je vais poser ma candidature. Ça va se faire ultérieurement. Donc, je ne l'exclus pas, particulièrement si je me retrouve à long terme dans le comté. Pour le moment, mes priorités sont de rebâtir le parti, de relancer son financement et surtout d'être pertinent en temps de pandémie », affirme l'avocat de profession, qui est un nouveau joueur sur l'échiquier politique depuis son élection à la tête du PQ, l'automne dernier. (T.V.) (Photo : gracieuseté)

## La confiserie Tigidou prend de l'expansion



La confiserie Tigidou de l'Île d'Orléans poursuit sa croissance et déménage sa boutique au cœur du village maritime de Saint-Laurent dans les deux anciens bâtiments de la fabrique de chaloupes de F.X. Lachance. L'Atelier sur le fleuve comprendra également un nouveau centre de production et une halte-gourmande. Les aménagements seront tous complétés à temps pour l'ouverture de la prochaine saison touristique au printemps. L'entreprise conserve son site actuel à Saint-Jean comprenant la vieille grange, un café-dégustation et une boutique. Le président de Tigidou, Vincent Paris, précise que les deux emplacements offriront des activités touristiques complémentaires. De plus, ce dernier est ravi que sa compagnie puisse poursuivre sa mission dans un endroit gorgé d'histoire et de patrimoine, lequel offre un accès incomparable au fleuve Saint-Laurent. « L'accès au fleuve par les agriculteurs fait partie de l'histoire de l'île. La configuration même des terres, dessinées sur les anciennes cartes de la Nouvelle-France et faisant encore partie du plan d'aménagement actuel, donnait accès à tous les agriculteurs au fleuve à l'époque. C'est dans cet esprit que nous redonnons donc un peu cet accès au Saint-Laurent aux récoltes de nos agriculteurs partenaires et referons vivre à notre clientèle cet aspect central qui a tracé les fondements insulaires à l'Île d'Orléans », raconte le maître confiturier, visiblement excité par la concrétisation de ce projet sur lequel il travaillait depuis trois ans. (T.V.) (Photo : Thomas Verret)

# Geneviève Béchard nouvelle présidente du Regroupement des gens d'affaires de Beauport



par Michel Bédard  
icilinfo.redaction@gmail.com

Une vingtaine de membres ont participé, le 28 janvier dernier, de façon virtuelle en visioconférence à la première assemblée générale annuelle du Regroupement des gens d'affaires de Beauport. Vice-présidente de l'organisme, Geneviève Béchard de Sciences en Folie Québec a été nommée à l'unanimité à titre de nouvelle présidente pour succéder à Hubert Benoit Décaray qui demeurera actif au sein du conseil d'administration.

Fière d'accéder à la présidence, Mme Béchard entend miser sur le travail d'équipe pour mener à bien les orientations et les actions du regroupement car le milieu des affaires a beaucoup changé en raison de la forte période de turbulence engendrée par la pandémie du coronavirus.

Dans son rapport, le président sortant Hubert Benoit Décaray a tenu à rappeler l'énergie déployée par l'ex-député conservateur de Beauport-Limoilou, Alupa Clarke, et son adjoint au bureau de comté, Samuel Simard Michaud, qui ont fortement contribué à la naissance du regroupement et à son rayonnement pour dynamiser la communauté d'affaires de l'avenue Royale et de tout l'arrondissement de Beauport.

« La pandémie a créé une période de turbulence sans précédent, mais l'avenir est prometteur notamment grâce à l'appui du député provincial de Montmorency, Jean-François Simard, qui a accordé une aide financière appréciable au regroupement dans le cadre du programme de soutien à l'action bénévole. Je passe le flambeau aujourd'hui comme président et je tiens à remercier Geneviève Béchard de prendre le relais. Je suis convaincu qu'elle fera un excellent travail car elle a prouvé qu'elle est une femme d'affaires dynamique comme l'a démontré sa grande implication au sein du regroupement depuis le début ».

### 11 ADMINISTRATEURS AU LIEU DE 24

Au terme des élections, le conseil d'administration est passé de 24 à 11 membres qui ont obtenu un mandat de deux ans. Il est composé de Geneviève Béchard, présidente, Éric Sanfaçon, Buffet Royal, et Émile Lapierre, Clinique dentaire Josée Poulin, vice-présidents, Vincent Pellé, conseiller en sécurité financière Groupe PEAK, trésorier, Andréa Turbide, secrétaire, et des directeurs Pierre-Luc Noël, Littoral Hôtel & Spa, Gilles Rainville, Gilles Rainville Articles promotionnels, Sylvain Rouleau, directeur général Caisse Desjardins de Beauport, Emmanuel Laflamme, IGA Famille Laflamme, Hubert Benoit Décaray, Services Financiers Hubert Benoit et Pierre-Olivier Nault-Rivérin, Transport DPR.

La prochaine activité au programme du regroupement sera une présentation virtuelle de Québec International au début

mars après la semaine de relâche et la date sera communiquée prochainement. ●



Geneviève Béchard de Sciences en Folie Québec dont les locaux sont situés sur l'avenue Royale dans le Vieux-Beauport. (Photo : Michel Bédard)

# Le projet de la Fabrique atypique reprend enfin!



par Thomas Verret  
icilinfo.thomasverret@gmail.com

Ils n'y croyaient plus tellement et pourtant, la bonne nouvelle est arrivée en début d'année. Sébastien Sylvain et Hugo Paré ont reçu l'aval de la Santé publique pour reprendre les activités de la Fabrique atypique dans une formule révisée en raison de la pandémie de COVID-19.

Le projet a repris officiellement le 28 janvier dernier à l'atelier de Saint-Tite-des-Caps, soit pratiquement un an plus tard, jour pour jour, après le début de la quatrième édition de cette grande aventure. Six élèves du programme Pré-DEP de l'école

secondaire du Mont-Sainte-Anne, tous issus d'une même bulle classe, effectuent un stage pour apprendre les rudiments des métiers du domaine de la construction. Les apprentis doivent poursuivre la construction de la mini-maison, entamée en janvier 2020, et respecter les différentes mesures sanitaires mises en place.

« On a toujours voulu voir la fin de ce projet et là, on va avoir la chance d'aller jusqu'au bout ! », s'exclame Sébastien Sylvain qui a investi temps et argent dans ce projet avec son acolyte de la première heure, Hugo Paré.

« On était de mauvaise humeur, mais là, on ne peut pas être plus heureux que ça. »

D'autant plus que les mentors de la Fabrique atypique vont avoir l'occasion de côtoyer les participants plus régulièrement.

« Ce qui est plate, c'est que ce ne sera pas les mêmes jeunes qu'au départ. D'un autre côté, ils vont apprendre davantage, car on les a avec nous deux jours par semaine et les échéanciers sont beaucoup moins serrés. On va pouvoir prendre plus notre temps pour leur expliquer chacune des étapes », souligne le charpentier-menuisier de profession et résident de la municipalité de Saint-Tite-des-Caps.

« On est très heureux d'avoir la chance, à nouveau, de partager notre passion aux jeunes. Ça nous manquait », conclut Sébastien Sylvain.



Le projet de la Fabrique atypique est coordonné par le Carrefour jeunesse-emploi Charlevoix-Côte-de-Beaupré. Plusieurs entreprises de la région contribuent à cette initiative, dont Jos Drouin & Fils ainsi que Simard Cuisine et Salle de bains, qui demeurent les présentateurs officiels. Une fois sa construction terminée, la mini-maison sera éventuellement mise en vente et l'argent amassé sera ré-investi dans des initiatives jeunesse sur la Côte-de-Beaupré. ●



Le premier atelier du projet de la Fabrique atypique portait sur les notions de base en matière de santé et sécurité au travail. (Photos : Thomas Verret)



... pour les aînés!

- Pour 1 200\$ de plus pour les prestations aux aînés
- Pour la vérité sur l'approvisionnement en vaccins
- Pour des transferts accrus de 6% en santé sans condition à Québec

DÉPUTÉE DE BEAUPORT-CÔTE-DE-BEAUPRÉ  
ÎLE D'ORLÉANS-CHARLEVOIX  
**CAROLINE DESBIENS**

SAINTE-ANNE-DE-BEAUPRÉ  
9749, boul. Sainte-Anne, bur. 160  
Sainte-Anne-de-Beaupré (QC) G0A 3C0  
418 827-6776

LA MALBAIE  
735, boul. de Comporté, bur. 102  
La Malbaie (QC) G5A 1T1  
418 665-6566

caroline.desbiens@parl.gc.ca



## Le bien-être et la réussite scolaire au cœur des priorités à l'ESMSA



L'école secondaire du Mont-Sainte-Anne (ESMSA) met l'accent sur la réussite éducative et sur le bien-être de ses élèves. Questionné à savoir si les jeunes sont revenus du long congé des Fêtes dans de bonnes dispositions mentales et physiques, le directeur de l'établissement, Luc Paquet, indique que l'ambiance est positive à l'ESMSA et que le moral des étudiants est bon en général. Dans le contexte maussade de la pandémie, M. Paquet souligne néanmoins que l'emphase est mise sur le soutien pédagogique et psychologique offert aux élèves qui sont confrontés à des difficultés dans leurs études ou leur vie personnelle. De plus, tandis que le volet parascolaire a complètement disparu cette année dans plusieurs écoles secondaires à travers le Québec, l'école de Beaufort propose, quant à elle, deux fois plus d'activités qu'à son habitude sur l'heure du dîner, « le parascolaire étant considéré comme un service essentiel à l'ESMSA », confirme Luc Paquet. Depuis la rentrée, les élèves d'une même bulle-classe peuvent donc participer à trois ou quatre activités par semaine. Le personnel de l'école constate d'ailleurs les bienfaits de l'activité physique chez les jeunes qui sont plus concentrés et plus motivés au quotidien. (T.V.) (Photo : gracieuseté)

## Mont-Sainte-Anne : la MRC interpelle le gouvernement provincial



La Municipalité régionale de comté (MRC) de la Côte-de-Beaupré progresse dans son projet de faire l'acquisition de terrains dans le secteur du Mont-Sainte-Anne. L'analyse du cadre juridique permettant d'envisager l'acquisition des propriétés de la Société des établissements de plein air du Québec (Sépaq) au Mont-Sainte-Anne est maintenant complétée, une première étape franchie dans le but de maintenir le caractère public du site. En parallèle, la MRC poursuit l'élaboration d'un plan de développement concerté de la destination. « Nous allons livrer au gouvernement du Québec un plan de développement emballant et rassembleur pour la destination. À terme, cette démarche qui a reçu l'appui unanime du conseil de la MRC de la Côte-de-Beaupré permettra de garantir à notre communauté un développement harmonieux et un environnement d'affaires serein et fertile pour l'investissement. Plus de 600 emplois dépendent du Mont-Sainte-Anne. Il importe de bien faire les choses », souligne le préfet Pierre Lefrançois. Rappelons que la MRC cible uniquement les droits de propriété tréfonciers (sous-sol) de la Sépaq, et non pas la portion au-dessus du sol et les équipements qui sont la propriété de Resorts of the Canadian Rockies (RCR). M. Lefrançois précise d'ailleurs que la MRC n'entend pas devenir gestionnaire d'activités touristiques, mais que son objectif est plutôt de collaborer avec l'ensemble des parties prenantes, afin d'investir dans le développement de la région. (T.V.) (Photo : Thomas Verret)

### PROJET LAURENTIA

Sans évaluation environnementale québécoise, sans acceptabilité sociale, c'est **NON**.

Le projet de loi C-225 du Bloc Québécois vise à ce que le Québec ait le dernier mot en matière d'environnement et d'aménagement du territoire.



## Julie Vignola

Députée fédérale de Beauport-Limoilou

2000, avenue Sanfaçon bureau 101  
Québec, QC G1E 3R7

julie.vignola@parl.gc.ca  
418-663-2113



JulieVignola.quebec | JulieVignolabq | JulieVignolaBL | JulieVignolabq



# PLU Mobile

Organisateur de déplacements  
Côte-de-Beaupré - île d'Orléans



## PLUMOBILE: C'EST AVANTAGEUX!

➔ écologique ➔ économique ➔ relaxant



Développement  
CÔTE-DE-BEAUPRÉ  
SOUTIEN À L'ENTREPRENEURIE  
Gestionnaire de PLUMobile

Pour info : [www.plumobile.ca](http://www.plumobile.ca)  
418 827-8484 / 1 866-824-1433

# 148 010 \$ pour soutenir les familles dans Montmorency



par Michel Bédard  
icilinfo.redaction@gmail.com

Un investissement supplémentaire de 148 010 \$ sur cinq ans a été confirmé aux organismes communautaires Matinée Frimousses et au Centre des familles monoparentales et recomposées de Québec qui recevront bientôt des montants respectifs de 116 667 \$ et 31 343 \$ pour soutenir les familles de la circonscription de Montmorency afin qu'ils aient les moyens nécessaires pour accomplir leur mission.

Heureux de cette annonce, le député de Montmorency, Jean-François Simard, a mentionné que le gouvernement du Québec respectait ainsi son engagement de mieux soutenir le développement des enfants en épaulant davantage les ressources de première ligne sur le terrain qui travaillent directement auprès des familles, dont les plus vulnérables.

La fondatrice et directrice de Matinée Frimousses, Sylvie Gagné, a souligné que ce montant servira à l'engagement d'un deuxième employé à temps plein et au réaménagement des locaux qui accueillent en moyenne 60 familles par semaine au Centre de loisirs Jean-Guyon dans le secteur de Sainte-Thérèse-de-Lisieux, à Beauport.

«Nous sommes reconnus comme organisme communautaire famille par le ministère de la Famille. Notre mission est de répondre à leurs besoins dans leur rôle parental. Pour ce faire, nous leur offrons des conférences et des ateliers qui sont des moments d'entraide où les parents peuvent discuter et échanger des trucs ou des conseils pendant que les enfants socialisent et apprennent le partage. Notre organisme permet donc aux mamans d'échanger sur leur quotidien, mais surtout de briser l'isolement qu'elles peuvent vivre en étant à la maison», a ajouté Mme Gagné.

Nouvellement arrivé à Beauport après 36 ans dans Limoilou, le Centre des Familles Monoparentales Recomposées de Québec œuvre pour sa part auprès d'une centaine de familles par année.

## 280 ORGANISMES EN PROVINCE

Cette bonification du financement permettra de soutenir en province plus de 280 organismes avec un financement à la mission de 130 000 \$ par année. «En plus de bonifier de façon importante le financement aux organismes déjà financés par le ministère, nous allons maintenant soutenir près d'une vingtaine d'autres qui étaient reconnus, mais recevaient toutefois peu de financement. Des organismes offrant des services de halte-garderie communautaires

profiteront aussi d'un soutien supplémentaire », a précisé M. Simard. ●



Matinée Frimousses est un centre de ressource communautaire à but non lucratif qui permet à des parents de jeunes enfants (0 à 5 ans) de se rencontrer et d'échanger régulièrement sur des thèmes qui les préoccupent au Centre de loisirs Jean-Guyon dans le secteur de Sainte-Thérèse-de-Lisieux. (Photo : gracieuseté Matinée Frimousses)

## AVIS

Prenez avis que depuis le 04/01/2021, Docteur Andréanne Roy, dentiste, exerce au 278, route 138, suite 215 à Saint-Augustin-de-Desmaures, Québec, G3A 2C5, (418) 878-6000.

À tous les patients l'ayant consultée alors qu'elle exerçait à Maclinik, située au 3333, du Carrefour, bureau 200, Québec, Québec, G1C 5R9, (418) 667-3954, veuillez prendre note que vos dossiers ont été conservés par Docteur Chantal Arseneault, dentiste, laquelle exerce à cette même adresse.



*La Seigneurie*  
COOPÉRATIVE FUNÉRAIRE

**La Seigneurie coopérative funéraire  
vous offre tous les services funéraires sous le même toit**

- Salle de recueillement
- Chapelle
- Salle de réception
- Grand stationnement
- Columbarium
- Crématorium
- Service 24h/24h
- Accès très facile pour les personnes à mobilité réduite

**2450, avenue St-Clément, Beauport**  
**418 663-4735** info@cooperative-funeraire.com



# On a tous de bonnes questions sur la vaccination



Au Québec, la vaccination contre la COVID-19 s'est amorcée en décembre 2020. Cette opération massive vise à prévenir les complications graves et les décès liés à la COVID-19 ainsi qu'à freiner la circulation du virus de façon durable. Par la vaccination, on cherche à protéger la population vulnérable et notre système de santé, ainsi qu'à permettre un retour à une vie plus normale.

## LA VACCINATION EN GÉNÉRAL

### Pourquoi doit-on se faire vacciner?

Les raisons de se faire vacciner sont nombreuses. On le fait entre autres pour se protéger des complications et des risques liés à plusieurs maladies infectieuses, mais aussi pour empêcher la réapparition de ces maladies.

### À quel point la vaccination est-elle efficace?

La vaccination est l'un des plus grands succès de la médecine. Elle est l'une des interventions les plus efficaces dans le domaine de la santé. Cela dit, comme tout autre médicament, aucun vaccin n'est efficace à 100 %. L'efficacité d'un vaccin dépend de plusieurs facteurs, dont :

- l'âge de la personne vaccinée;
- sa condition ou son état de santé (ex. : système immunitaire affaibli).

## L'EFFET DES VACCINS EN UN COUP D'ŒIL



- L'Organisation mondiale de la santé (OMS) estime que la vaccination permet d'éviter **plus de deux millions de décès** dans le monde chaque année.
- Depuis l'introduction des programmes de vaccination au Canada en 1920, la **poliomyélite a disparu** du pays et plusieurs maladies (comme la **diphtérie**, le **tétanos** ou la **rubéole**) sont presque éliminées.
- La **variole** a été **éradiquée** à l'échelle planétaire.
- La principale bactérie responsable de la **méningite bactérienne** chez les enfants (*Hæmophilus influenzae* de type b) est maintenant **beaucoup plus rare**.
- L'**hépatite B** a **pratiquement disparu** chez les plus jeunes, car ils ont été vaccinés en bas âge.



## LA VACCINATION CONTRE LA COVID-19

### Le vaccin est-il sécuritaire?

**Oui.** Les vaccins contre la COVID-19 ont fait l'objet d'études de qualité portant sur un grand nombre de personnes et ont franchi toutes les étapes nécessaires avant d'être approuvés.

Toutes les étapes menant à l'homologation d'un vaccin ont été respectées. Certaines ont été réalisées de façon simultanée, ce qui explique la rapidité du processus. Santé Canada procède toujours à un examen approfondi des vaccins avant de les autoriser, en accordant une attention particulière à l'évaluation de leur sécurité et de leur efficacité.

### Quelles sont les personnes ciblées pour la vaccination contre la COVID-19?

On vise à vacciner contre la COVID-19 l'ensemble de la population. Cependant, le vaccin est disponible en quantité limitée pour le moment. C'est pourquoi certains groupes plus à risque de développer des complications de la maladie sont vaccinés en priorité.

### Peut-on cesser d'appliquer les mesures sanitaires recommandées lorsqu'on a reçu le vaccin?

**Non.** Plusieurs mois seront nécessaires pour protéger une part suffisamment importante de la population. Le début de la vaccination ne signifie pas la fin des mesures sanitaires. La distanciation physique de deux mètres, le port du masque ou du couvre-visage et le lavage fréquent des mains sont des habitudes à conserver jusqu'à nouvel ordre.

### Comment les groupes prioritaires ont-ils été déterminés?

La vaccination est recommandée en priorité aux personnes qui courent un risque plus élevé de complications liées à la COVID-19, notamment les personnes vulnérables et en perte d'autonomie résidant dans les CHSLD, les travailleurs de la santé œuvrant auprès de cette clientèle, les personnes vivant en résidence privée pour aînés et les personnes âgées de 70 ans et plus. À mesure que les vaccins seront disponibles au Canada, la vaccination sera élargie à de plus en plus de personnes.

### Ordre de priorité des groupes à vacciner

- 1 Les personnes vulnérables et en grande perte d'autonomie qui résident dans les centres d'hébergement et de soins de longue durée (CHSLD) ou dans les ressources intermédiaires et de type familial (RI-RTF).
- 2 Les travailleurs du réseau de la santé et des services sociaux en contact avec des usagers.
- 3 Les personnes autonomes ou en perte d'autonomie qui vivent en résidence privée pour aînés (RPA) ou dans certains milieux fermés hébergeant des personnes âgées.
- 4 Les communautés isolées et éloignées.
- 5 Les personnes âgées de 80 ans ou plus.
- 6 Les personnes âgées de 70 à 79 ans.
- 7 Les personnes âgées de 60 à 69 ans.
- 8 Les personnes adultes de moins de 60 ans qui ont une maladie chronique ou un problème de santé augmentant le risque de complications de la COVID-19.
- 9 Les adultes de moins de 60 ans sans maladie chronique ni problème de santé augmentant le risque de complications, mais qui assurent des services essentiels et qui sont en contact avec des usagers.
- 10 Le reste de la population de 16 ans et plus.

### Est-ce que je peux développer la maladie même si j'ai reçu le vaccin?

Les vaccins ne peuvent pas causer la COVID-19, car ils ne contiennent pas le virus SRAS-CoV-2 responsable de la maladie. Par contre, une personne qui a été en contact avec le virus durant les jours précédant sa vaccination ou dans les 14 jours suivant sa vaccination pourrait quand même faire la COVID-19.

### La vaccination contre la COVID-19 est-elle obligatoire?

**Non.** Aucun vaccin n'est obligatoire au Québec. Il est toutefois fortement recommandé de vous faire vacciner contre la COVID-19.

### Est-ce que le vaccin est gratuit?

Le vaccin contre la COVID-19 est **gratuit**. Il est distribué uniquement par le Programme québécois d'immunisation. Il n'est pas possible de se procurer des doses sur le marché privé.

### Si j'ai déjà eu la COVID-19, dois-je me faire vacciner?

**Oui.** Le vaccin est indiqué pour les personnes ayant eu un diagnostic de COVID-19 afin d'assurer une protection à long terme. Toutefois, compte tenu du nombre limité de doses de vaccin, les personnes ayant eu la COVID-19 pourraient attendre 90 jours après la maladie pour être vaccinées.

[Québec.ca/vaccinCOVID](https://quebec.ca/vaccinCOVID)

☎ 1 877 644-4545

Québec 

# Des nappes éducatives suscitent la créativité chez les aînés



par Michel Bédard  
icilinfo.redaction@gmail.com

La Caisse Desjardins de Beauport a fait ressortir l'imagination et la créativité chez de nombreuses personnes âgées pendant une période des Fêtes particulière marquée par le confinement en distribuant gratuitement plus de 250 nappes éducatives BiMoo à colorier, laver et à réutiliser dans 14 résidences pour aînés de Beauport.

Les livraisons de ces nappes écologiques de la compagnie québécoise BiMoo, un membre entreprise Desjardins, ont été faites par des employés de la caisse et toutes les boîtes ont été mises en quarantaine avant de les offrir aux résidents afin de respecter les exigences de la Santé publique en période de coronavirus.

Fier de ce geste à la fois écoresponsable et d'entraide humanitaire, le directeur général de la caisse, Sylvain Rouleau, a profité de l'occasion pour remercier tous ceux et celles qui travaillent dans le milieu de la santé et qui prennent soin de leur communauté.

« On dit que le coloriage de Mandala possède de nombreuses vertus thérapeutiques et procure un moment de détente, en plus de diminuer le stress et de stimuler les capacités cognitives. Nous sommes heureux

de constater que cette belle initiative aura permis de faire ressortir l'imagination et la créativité chez de nombreux résidents », a commenté M. Rouleau après avoir pris connaissance de plusieurs touchants témoignages provenant de résidences participantes.

## COMME UN CADEAU DU CIEL !

« Ces nappes ont été un gros succès. Les confinements sévères imposés par les écloisions dans notre milieu ont été durs pour notre clientèle et plusieurs les ont reçues vraiment comme un cadeau du ciel. Nos usagers des unités de soins, mais également dans les appartements autonomes se sont servis de ces outils pour améliorer leur qualité de vie dans cette période difficile. Pour plusieurs de nos résidents, cette nappe est le symbole de leur résilience et pour certains, il s'agit carrément d'une œuvre d'art », a mentionné le directeur général de la Résidence Cardinal-Vachon, Robert Turgeon.

« Résidents et employés ont profité de leur pause pour se joindre aux activités de dessins en groupes-bulles. En plus de diminuer l'anxiété, colorier a apporté de la joie et du réconfort aux résidents. Les chefs-d'œuvre ont été nombreux au CHSLD Saint-Augustin », a pour sa part souligné Marie-Christine Beaulé, directrice générale de la Fondation Pause-Bonheur.

À la Maison Écho du Cœur, des résidentes ont eu ces commentaires : « J'aime ça, ils sont beaux les dessins. Il y en a beaucoup, on va colorier un peu à chaque fois et on va étirer le plaisir! ». « Venez vous asseoir ici, on va travailler ensemble, on a de l'ouvrage ! ». ●



Les nappes offertes par la Caisse Desjardins de Beauport ont amené sourire et réconfort à la clientèle de l'unité J-5000 lors des activités de dessins en groupes-bulles au CHSLD Saint-Augustin comme en ont fait l'expérience les résidents Guy Desjardins et Jean-Claude Amyot. (Photo : gracieuseté)

# Alex Harvey se joint aux Amis du Mont-Sainte-Anne



par Thomas Verret  
icilinfo.thomasverret@gmail.com

Alex Harvey a joint récemment les rangs de l'OSBL « Les Amis du Mont-Sainte-Anne » à titre de vice-président. Un appui de taille pour le président de l'organisme, Yvon Charest, qui s'est trouvé un allié de renom pour l'épauler dans sa quête visant à redorer le blason du Mont-Sainte-Anne.

L'athlète de 32 ans natif de Saint-Ferréol-les-Neiges, ex-fondeur et triple champion du monde, n'a pas hésité une seconde à accepter l'invitation de l'ancien patron de l'Industrielle Alliance, car il veut partager sa vision d'avenir de la montagne et paver la voie à d'importants changements dans les années à venir.

## PROJET DE CENTRE DE PLEIN AIR À SAINT-FERRÉOL

Alex Harvey avance l'idée d'un Centre de plein air « 4 saisons » du côté est de la montagne. Il met en lumière le fait que les gens connaissent bien le Centre de ski de fond et le camping Mont-Sainte-Anne, à

Saint-Ferréol-les-Neiges, mais que l'emplacement a le potentiel de permettre le développement de plusieurs autres types d'activités, telles que le ski de randonnée, la raquette ou encore la randonnée pédestre.

« C'est un site qui a un très grand potentiel », estime celui qui est en attente des résultats de son examen final du Barreau pour compléter son baccalauréat en droit à l'Université Laval dans le but d'exercer la profession d'avocat dans un avenir rapproché.

« Malheureusement, ce potentiel n'a pas été exploité. Depuis la construction du site par la Sépaq, en 1975, c'est le statu quo. Plusieurs décennies sont passées sans qu'il n'y ait eu de nouveaux investissements pour rattraper les autres centres. Pour avoir eu le privilège de voyager partout dans le monde, je sais que chez nous, il y a un potentiel incroyable au Mont-Sainte-Anne, à Saint-Ferréol-les-Neiges », explique la fierté de la Côte-de-Beaupré.

« Il y aurait moyen de faire de supers belles pistes au Mont-Ferréol et de les connecter avec le secteur plus au nord. Il n'y a pas seulement le Mont-Sainte-Anne comme relief dans la région, il y a d'autres montagnes qu'on pourrait exploiter, utiliser. Par exemple, il y aurait la possibilité de construire des refuges pour lier les sentiers. Il faut maximiser le potentiel du secteur est du Mont-Sainte-Anne », conclut M. Harvey.

-L'OBSNL « Les Amis du Mont-Sainte-Anne » a été créé, à la fin de l'an dernier, pour assurer la pérennité de la montagne. Le

groupe travaille à défendre les intérêts de la montagne et du développement de ses activités, qu'il juge délaissées et en manque d'investissement. L'organisme compte actuellement 65 membres donateurs et plus de 200 membres réguliers. Dernièrement, les Amis du Mont-Sainte-Anne ont confié à la firme Lemay le man-

dat de réaliser une étude stratégique qui examinera les principaux potentiels du site. Ce travail conduira au dépôt d'une proposition de vision claire et ambitieuse de revitalisation pour faire du Mont-Sainte-Anne l'une des meilleures destinations « 4 saisons » dans l'Est de l'Amérique du Nord. ●



L'ex-olympien Alex Harvey se joint aux Amis du Mont-Sainte-Anne afin que la montagne puisse retrouver ses lettres de noblesse. (Photos d'archives)

# L'achat de l'ancienne boulangerie Gailuron toujours en négociations



par Michel Bédard

icilinfo.redaction@gmail.com

Annoncé en septembre 2019 par la Ville de Québec, l'achat de l'ancienne boulangerie Gailuron par l'administration Labeaume au coût de 1,2 M\$ n'est pas encore finalisé. Des analyses environnementales ont eu lieu en décembre pour évaluer le degré de contamination de ce site commercial de l'avenue Royale, à Beauport dans le cadre des négociations avec le propriétaire Bimbo Canada de Toronto, qui devraient aboutir bientôt afin que le projet d'un ensemble de 80 unités habitations puisse y voir le jour.

Selon le conseiller municipal du district de Robert-Giffard, Jérémie Ernoult, l'objectif derrière cette acquisition est de s'assurer qu'un éventuel développement immobilier se fasse dans le respect des règles de l'arrondissement historique de Beauport sur ce vaste terrain d'une superficie d'un peu plus de 16 000 mètres carrés ou 172 000 pieds carrés, anciennement la propriété de Canada Bread Company Limited, au 553, avenue Royale.

L'administration Labeaume avait annoncé cet achat parce que les projets soumis par des promoteurs privés ne répondaient pas aux priorités et aux besoins de la Ville. L'ac-

quisition de l'ancienne boulangerie Gailuron permettrait aussi de préserver la maison Salaberry-Juchereau-Duchesnay qui se trouve également sur le site. Le projet dans les cartons de la Ville propose une mixité d'habitations, de la maison de style en rangée et du duplex bifamilial aux jumelés. Du logement social pourrait aussi y être intégré. L'ensemble de cette grande propriété du Vieux-Beauport est évalué à 1,5 M \$.

## UN PAS DANS LA BONNE DIRECTION

La Table Concertation Habitation Beauport (TCHB) avait souligné lors de l'annonce de l'achat en 2019 que cette vision était en cohérence avec les besoins du milieu et souhaitait réitérer l'importance de faire une place au logement social dans le projet.

Dans une étude sur l'habitation à Beauport, recherche à laquelle ont participé plusieurs acteurs, dont des représentants de groupes de ressources techniques, de regroupements en logements sociaux et communautaires, de la Ville de Québec, d'organisations publiques, d'organismes communautaires et de citoyens-nes, les conclusions avaient noté l'importance de la mixité dans le développement de toutes les formes d'habitation, organisme à but non lucratif en habitation, coopératives d'habitation et logements sociaux subventionnés, tout en priorisant l'harmonie

entre habitation, déplacements et services de proximité.

Selon Alexandre Poupart, coordonnateur de la TCHB, les données de cette même étude révélaient aussi que dans ce secteur de Beauport, près d'une personne sur quatre vit seule, 28% des locataires

consacrent 30% et plus de leur revenu pour se loger et plus de 10% de la population vit sous le seuil de faible revenu (après impôt). L'ajout de logements sociaux dans ce projet résidentiel, tel qu'envisagé par la Ville, représenterait donc un pas dans la bonne direction. ●



Situé dans l'arrondissement historique de Beauport, au 553, avenue Royale, ce grand terrain commercial couvre une superficie d'un peu plus de 172 000 pieds carrés. L'acquisition de l'ancienne boulangerie Gailuron permettrait aussi à la Ville de Québec de préserver la maison Salaberry-Juchereau-Duchesnay qui se trouve également sur le site. (Photo : gracieuseté Pierre Ménard - Atelier Photo BEAUPORTAIT)



**GARAGE BEAUPORT**

Visitez notre site internet au [www.garagebeauport.com](http://www.garagebeauport.com)



**PNEUS + MÉCANIQUE**

Accord D, Desjardins, Cle Verte



**VitrXpert**,  
ca fait votre affaire!

Réparation et remplacement de pare-brise

**Pare-brise**  
Réparation gratuite 0\$

Aucune franchise avec votre assureur

Recommandé par les assureurs

Garantie à vie



**HEURES D'OUVERTURE : LUNDI AU VENDREDI 8H À 18H**  
LES HORAIRES PEUVENT CHANGER DÛ AU COVID-19

Vérification de votre batterie

**gratuite**

sur rendez-vous

Sur rendez-vous seulement, sur présentation de ce coupon, valide jusqu'au 31-03-2021



Offrez-vous un **démarrreur à distance**

Visitez notre site internet [www.vitrxpert.com](http://www.vitrxpert.com) à Beauport

**240, Seigneuriale, Beauport • 418 663-7054 • Remorquage 24h**

# Un couple profite du confinement pour expérimenter la sculpture sur neige et glace



par Michel Bédard  
icilinfo.redaction@gmail.com

Steeve Larouche et son épouse Sandra Fortin avaient l'habitude depuis plusieurs années de passer quelques semaines à la chaleur dans le Sud pendant l'hiver. Confinement oblige en cette période de pandémie de coronavirus où les voyages en avion ont été fortement déconseillés, le couple a décidé d'expérimenter la sculpture sur neige et glace, un défi qu'ils ont relevé avec brio en façade de leur résidence au 603, de la Girouille, à Beauport.

Appuyé par leurs deux enfants, Frédérique et Andy Larouche, le couple en était à sa première expérience en neige et glace après avoir toutefois réalisé quelques sculptures sur sable auparavant sur des plages du Sud.

« Nous passons de 8 à 10 heures par jour de notre temps dehors. C'est un beau projet familial qui permet d'apprivoiser de belle façon l'hiver surtout en période de confinement. Faire une sculpture prend en moyenne de trois à quatre jours. Beaucoup de temps a été consacré à transporter de la neige blanche provenant de la cour arrière, car elle était peu abondante, ce qui était l'une des plus grande problématique pour effectuer ce projet. Nous l'avons tapée avec une truelle à ciment et fait plusieurs

blocs dans un moule à l'aide d'un bac pour ensuite la tirer avec une pelle pour le remplissage final».

## DORMIR DANS UN IGLOO FACE À LA MAISON

Au moment de l'entrevue avec le journal le 31 janvier, le couple avait déjà cumulé 17 jours de travail pour réaliser un ours polaire, la reproduction d'un oscar, un petit ours avec un poisson, un blanchon, un pingouin, un loup, une queue de baleine et un igloo de 9 pieds de diamètre intérieur.

« Nous avons procédé par la méthode de creusage car la neige n'était pas assez solide pour scier des blocs comme la méthode des Inuits. Sandra et Andy y ont dormi le premier soir et moi et ma femme le deuxième. Il y fait extrêmement noir, aucun bruit même le matin lorsque les autos passaient. Nous y respirions très bien, l'air est bon et pur. Nous y sommes bien sans aucun vent, juste avoir une tuque pour dormir afin de conserver notre chaleur car la température était de 1 degré Celsius à l'intérieur».

## UN 5 À 7 AU PETIT BAR EN GLACE!

Après une journée de travail bien remplie, la récompense du couple était de se retrouver au petit bar en glace pour le 5 à 7 et y déguster un apéro dans des verres qu'ils avaient aussi sculptés à partir de blocs de glace. « Le bar de glace a été effectué avec

des moules en bois de trois pouces et demi d'épais. Nous avons aussi confectionné des pichets et des plats de glace pour compléter l'ambiance », souligne le couple on ne

peut plus heureux de leur accomplissement qui suscite l'admiration des nombreux visiteurs passant chaque jour prendre des photos de leurs sculptures. ●



Sandra Fortin et Steeve Larouche sont fiers de l'ensemble de leurs sculptures sur neige et glace qu'ils ont nommé « Nanuk 2021 » en façade de leur résidence au 603, de la Girouille, à Beauport. (Photo : Michel Bédard)

## Échos du conseil d'arrondissement de Beauport



par Michel Bédard  
icilinfo.redaction@gmail.com

Respectant l'ordonnance des mesures visant à protéger la santé de la population dans la situation de pandémie de la COVID-19, les séances du conseil des élus de plusieurs municipalités au Québec se tiennent maintenant par visioconférence. Depuis décembre, les personnes présentes sur la plateforme Zoom peuvent prendre part aux discussions et entendre clairement ce qui est dit aux séances du conseil de l'Arrondissement de Beauport.

## UN PREMIER CONSEIL D'ARRONDISSEMENT EN MODE VIRTUEL

Finies les assemblées publiques du conseil d'arrondissement de Beauport à huis clos. Le président Stevens Mélançon a animé, le 8 décembre dernier, la première séance en visioconférence sur la plateforme Zoom d'un conseil d'arrondissement à Québec. Une quinzaine de contribuables ont alors eu l'opportunité de poser des questions aux élus et d'obtenir immédiatement des réponses sur des sujets comme les problèmes de déneigement dans le quartier Montmorency, la difficulté d'obtenir une acceptabilité sociale pour le projet de logements sociaux dans l'ancien presbytère de Courville et le projet pilote d'obligation de circulation seulement en montée dans la côte du Manège. Les deux conseillers municipaux de Québec 21, Stevens Mélançon, dans le district de la Chute Montmorency-Seigneurial, et Jean-François Gosselin, dans celui de Sainte-Thérèse-de-Lisieux ont déclaré leur opposition au projet Laurentia du Port de Québec visant un agrandissement majeur pour la construction d'un terminal

de conteneurs en eau profonde à proximité de la Baie de Beauport. Le conseiller d'Équipe Labeaume, Jérémie Ernoult dans le district de Robert-Giffard, a décidé de ne pas prendre position tant que les représentants du Port de Québec auront rencontré les résidents de son secteur pour leur faire part des impacts du projet et prendre note de leurs commentaires. À deux voix contre une, l'Arrondissement de Beauport s'est donc opposé formellement à ce projet en raison de ses nombreux impacts négatifs sur l'environnement et la qualité de vie des citoyens.

## AIDE FINANCIÈRE DE 25 052 \$ À LA SOCIÉTÉ D'ART ET D'HISTOIRE DE BEAUPORT

La Ville de Québec et l'Arrondissement de Beauport ont conclu une entente avec la Société d'art et d'histoire de Beauport afin de soutenir la programmation, la planification, l'animation et l'organisation d'activités culturelles à la maison Tessier-Dit-Laplante dans le secteur Courville et à la maison Girardin dans le Vieux-Beauport. D'une durée de 12 mois, cette nouvelle entente se terminera le 31 décembre 2021 et implique une aide financière de 10 500 \$

pour la maison Tessier-Dit-Laplante et de 14 552 \$ pour la maison Girardin. La Société d'art et d'histoire de Beauport est reconnue comme organisme de proximité de catégorie partenaire par le conseil de l'Arrondissement de Beauport selon la Politique municipale de reconnaissance et de soutien des organismes à but non lucratif de la Ville.

## ENNEIGEMENT ILLÉGAL DU TERRE-PLEIN DE LA RUE ARDOUIN

Des avertissements ont été envoyés par

l'Arrondissement de Beauport aux citoyens et aux entreprises de déneigement pour les empêcher de faire de l'enneigement illégal sur le terre-plein de la rue Arduin parce que cela engendre des problèmes de sécurité en réduisant la vision des automobilistes et des piétons qui y circulent.

## MOYENNE DE 15 CITOYENS AUX SÉANCES EN VISIOCONFÉRENCE

Le conseil de l'Arrondissement de Beauport en était à sa troisième séance en visiocon-

férence le 9 février dernier. Depuis le début de cette nouvelle formule en décembre, une moyenne de 15 citoyens ont participé à ces rencontres virtuelles, ce qui ressemble sensiblement au nombre de contribuables qui se présentaient aux assemblées publiques tenues au Centre de loisirs Monseigneur - De Laval avant le début de la pandémie. La prochaine séance virtuelle en visioconférence aura lieu le mardi 9 mars à 17 h 30. ●



La maison Girardin est située au 600, avenue Royale, au cœur du Vieux-Beauport. (Photo : Michel Bédard)



# Des gens d'ici

par Michel Bédard

(Pour participer à cette chronique, faites parvenir vos bonnes nouvelles, potins, anecdotes, anniversaires, nominations ou faits dignes de mention dans divers domaines accompagnés de photos au soin de Michel Bédard à l'adresse courriel [icilinfo.redaction@gmail.com](mailto:icilinfo.redaction@gmail.com) avec la mention « Des gens d'ici »)

## Nicolas Maheux un leader du réseau de l'éducation



Le conseil d'administration du Centre de services scolaire des Premières-Seigneuries a annoncé dernièrement la nomination de **Nicolas Maheux** au poste de directeur général adjoint. Son rôle consistera notamment à accompagner des directions d'établissements et de services. Originaire de Beauport et y demeurant toujours, il sera appelé à contribuer au projet de développement majeur de la construction d'une école primaire à Sainte-Brigitte-de-Laval. Cumulant plus de 23 ans d'expérience dans le réseau de l'éducation, il a occupé les fonctions d'enseignant et de directeur adjoint à l'école secondaire Samuel-De Champlain. Au cours des six dernières années, il a œuvré à la direction des Services éducatifs, d'abord comme directeur adjoint, puis comme directeur. La diversité des besoins des élèves est au centre de ses décisions. Les pratiques pédagogiques à haut rendement

constituent son leitmotiv et il est reconnu comme le leader du déploiement du plan numérique. Fière de pouvoir compter sur un partenaire comme lui, la directrice générale **Marie-Claude Asselin** a souligné le caractère exceptionnel de son engagement et de son expertise, sa propension à mettre en valeur l'élève et les équipes de réussite, sa capacité à faire une gestion du changement avec intégrité et éthique professionnelle, ainsi que sa vision stratégique orientée vers l'amélioration continue qui lui permettront de relever des défis importants au sein de l'organisation. Fervent de hockey et de baseball, il s'est impliqué pendant plusieurs années comme entraîneur d'équipes de compétition et de nombreux joueurs qu'il a dirigés évoluent aujourd'hui dans des équipes de niveau élite. Sur la photo : Nicolas Maheux, nouveau directeur général adjoint du Centre de services scolaire des Premières-Seigneuries. (Photo : gracieuseté)

## Un 29<sup>e</sup> monument de neige pour Rodrigue Grenier



L'arrivée de la première neige suscite depuis 29 ans chez **Rodrigue Grenier** l'idée de concevoir un monument pour participer à sa façon au Carnaval de Québec comme on le faisait si bien auparavant dans la célèbre rue Sainte-Thérèse, en basse-ville de Québec. Cette belle manière d'apprivoiser l'hiver, il l'a vécue cette année pour une première fois en compagnie de ses deux petites-filles **Gabrielle**, 10 ans, et **Mélanie**, 7 ans, ainsi que de sa fille **Annie**, 53 ans, qui ont sculpté chacune leur bonhomme de neige autour de celui de leur mentor. L'octogénaire a d'abord mis trois heures avec le souffleur à neige pour former un gros monticule après avoir fait le tour du terrain en raison du peu de précipitations cette année. Huit heures de travail ont ensuite été nécessaires en groupe pour terminer la sculpture. Les boutons des personnages sont faits avec des fonds de boîtes d'œufs peints en noir, les foulards rouges avec des sacs de livraison du Métro Saint-David, les bouches en sourire avec des bouts de fil HDMI en plastique et les yeux avec des couvercles de litres de lait en plastique aussi peints en noir qui sont tous vissés dans la neige durcie. Sur la photo : Âgé de 83 ans, Rodrigue Grenier décore la façade de sa maison au 2249, avenue Royale, à Courville, depuis 29 ans d'affilée. (Photo : Michel Bédard)



La Caisse Desjardins de Beauport est fière de remettre près de

**250 nappes éducatives BiMoo dans 14 résidences pour aînés de Beauport!**



Nappes écologiques à colorier, à laver et à réutiliser



**Desjardins**  
Caisse de Beauport

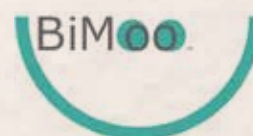

## Festival Boischatel en Neige

## Une première édition réussie pour le concours de sculpture



par Michel Bédard  
icilinfo.redaction@gmail.com

Six équipes regroupant plus de 23 participants ont travaillé pendant plusieurs heures sur deux jours en froid intense de moins 20 degrés Celsius pour faire un succès de la première édition du concours de sculpture sur neige présentée les 30 et 31 janvier au Domaine du boisé dans le cadre du Festival Boischatel en Neige.

« Les objectifs de ce premier concours étaient de créer une activité sociale hivernale, promouvoir l'esprit familial, soutenir l'émergence d'une relève dans le domaine de la sculpture sur neige et sensibiliser nos citoyens et le public québécois à cette forme d'expression artistique. Afin de respecter les exigences de la Santé publique pour limiter la propagation du coronavirus, seuls les membres de la bulle familiale de

sculpteurs pouvaient participer à la réalisation de l'œuvre », souligne le responsable du festival et du concours, Frédéric Giguère, coordonnateur des loisirs et de la culture à la municipalité.

## UN COBRA COMME PREMIER DÉFI

Le premier prix du concours a été décerné à l'équipe Los Lapointes composée de Jonathan Lapointe, son épouse Marie-Pierre Daigle, capitaine et leurs enfants Benjamin, 12 ans, Elliot, 10 ans et Charles-Olivier, 7 ans qui ont sculpté un serpent cobra avec des cactus à l'arrière pour rappeler leur milieu de vie en régions tropicales. Enseignante à la maternelle à l'école primaire du Bodge, madame Daigle avait expérimenté plusieurs fois la sculpture de citrouilles lors de l'Halloween. Les Los Lapointes ont réalisé leur monument de neige à l'aide de truelles et d'accessoires de jardinage à partir d'un bloc de 4 pieds x 4 x 4 et obtenu le premier rang assorti d'une bourse de 100 \$

avec un total de 271 points.

L'équipe de la famille Cantin composée de Frédéric Cantin, capitaine, Christine Bisson, Alexis et Antoine Cantin a pris la deuxième place avec 260 points pour la sculpture représentant un perroquet. L'équipe Les Stars composée de Véronique Bonnelly, capitaine, Jérémie Harvey, Marine et Philémon Bonnelly-Harvey a terminé troisième avec 250 points pour le monument intitulé « Licorne des neiges ».

Le comité du jury était composé de Marc-Antoine Carrière, étudiant en architect-

ture, de Karl Plante, résident de Boischatel et de Frédéric Giguère qui ont évalué, entre autres, l'équilibre des masses et des volumes, des pleins et des vides, le défi de réalisation et l'harmonie de l'ensemble, l'utilisation maximale du cube et le respect du projet présenté. Les membres des équipes des trois premiers rangs ont obtenu des médailles et des certificats-cadeaux ont été attribués par tirage parmi tous les sculpteurs. ●



Marie-Pierre Daigle, capitaine, et Jonathan Lapointe de l'équipe championne Los Lapointes avec le superbe cobra. Absents sur la photo, leurs enfants Benjamin, 12 ans, Elliot, 10 ans et Charles-Olivier, 7 ans. (Photo : Michel Bédard)



La famille Cantin composée de Frédéric Cantin, capitaine, Christine Bisson, Alexis et Antoine Cantin a pris la deuxième place pour la sculpture représentant un perroquet. (Photo : Manon Blouin)



L'équipe Les Stars composée de Véronique Bonnelly, capitaine, Jérémie Harvey, Marine et Philémon Bonnelly-Harvey a terminé troisième pour le monument intitulé « Licorne des neiges ». (Photo : Manon Blouin)



**PROCHAINE PARUTION : 17 MARS**

(Date de tombée : 9 mars)

**Julie Bernier**

581-984-3162 / icilinfo.juliebernier@gmail.com

BEAUPORT • CÔTE-DE-BEAUPRÉ • ÎLE-D'ORLÉANS • SAINTE-BRIGITTE-DE-LAVAL

# Le sentier des Résurgences de plus en plus populaire



Qualifié de secret bien gardé par les résidents de Boischatel demeurant à proximité de la rivière Montmorency, le sentier des Résurgences est de plus en plus découvert par les visiteurs du Parc de la Chute-Montmorency en cette période de pandémie de coronavirus qui incite les gens à profiter de leur temps libre pour faire des randonnées pédestres et s'évader en pleine nature. Entretenu par la Société des établissements de plein air du Québec, ce sentier boisé longe la rivière en amont de la chute avec son point de départ à l'est du pont suspendu après avoir emprunté le sentier du cottage contournant le Manoir Montmorency par l'arrière ou la promenade de la falaise offrant un panorama exceptionnel sur le fleuve Saint-Laurent et l'île d'Orléans. De niveau facile agrémenté de quelques escaliers, il s'avère une belle sortie de fin de semaine jusqu'à la passerelle du Club de golf Le Montmorency sur une distance de moins de cinq kilomètres aller-retour à partir du manoir comme a eu le plaisir de le faire ce couple de marcheurs demeurant à Boischatel depuis 20 ans. (M.B.) (Photo : Michel Bédard)

**Offre d'emploi:**  
Préposé(e)/ Services aux familles, poste saisonnier permanent

**Description des tâches :**  
Vous répondez à la clientèle qui se présente sur place ainsi qu'au téléphone, vous complétez des transactions lors du paiement de factures, vous accédez aux diverses informations sur le système informatique pour renseigner et orienter la clientèle, vous expliquez certains processus en respectant les règlements du cimetière, vous prenez les rendez-vous pour la conseillère des Services aux familles, vous accueillez les familles qui se présentent pour une mise en niche, vous ouvrez puis fermez les niches après le dépôt de l'urne cinéraire, vous préparez le mobilier de la salle multifonctionnelle selon les besoins des familles, vous faites visiter les installations, vous répondez aux questions sur les biens et services, vous prêtez main forte à votre collègue pour quelques tâches cléricales et toute autre tâche connexe.

**Le (a) candidat(e) idéal(e) devra répondre aux critères suivants :**  
Excellent service à la clientèle, écoute, empathie et autonomie. Bonne maîtrise de l'informatique. Aisance dans l'utilisation d'un chariot-élévateur, à l'occasion. Bon sens de la coordination et capacité de gestion du stress.

**Compétences requises :**  
2 à 3 ans d'expérience en service à la clientèle  
Très bon niveau de français oral et écrit, anglais fonctionnel  
Présentation soignée  
Autonomie et débrouillardise  
Esprit d'équipe

**Conditions du poste :**  
Poste du mardi au samedi, 8h30 à 16h30, 35 heures/semaine. Formation en mars 2021. Ce poste saisonnier couvre habituellement la période allant du 1<sup>er</sup> mai au 31 octobre. Le lieu de travail est au : 26 rue Vachon, Beauport  
Salaire : 18,99\$/heure, plusieurs avantages sociaux  
Envoyer une lettre de présentation ainsi que votre cv par courriel à : [jrobitaille@cimetierestcharles.ca](mailto:jrobitaille@cimetierestcharles.ca)

**La Compagnie St-Charles**  
Sépulture et services funéraires



## AVIS AU PUBLIC

Veillez prendre note que Dre Marie-Ève Grenier, dentiste à Maclinik situé au 3333 rue du Carrefour à Beauport, Qc, G1C 5R9, a cessé ses activités professionnelles. Elle est malheureusement décédée à la suite d'un cancer le 19 décembre 2020.

La Dre Grenier a fait cession des dossiers de tous les patients l'ayant consulté au cours des 5 dernières années aux 3 dentistes propriétaires, Dre Chantal Arsenault, Dre Simone Labrie Minville et Dr Nicolas Jean, dentistes exerçant au même endroit soit le 3333 rue du Carrefour, Beauport, téléphone 418-667-3954.

Veillez prendre note que les patients pourront:

- Accepter le transfert de leur dossier vers l'une des 3 équipes qui seront heureux de vous offrir leurs services,
- Demander aux dentistes propriétaires de transférer leur dossier à un autre dentiste de leur choix,
- Prendre possession de leur dossier auprès de la clinique.

Pour ce faire, veuillez communiquer avec l'une des secrétaires des dentistes Arsenault, Labrie-Minville ou Jean par téléphone au 418-667-3954 du lundi au jeudi de 8h à 20h30 et les vendredi de 8h à 16h.

Nous communiquerons aussi avec vous au cours de l'année au moment de votre suivi en hygiène pour vous offrir une place dans l'horaire de l'une de nos équipes.

Veillez prendre note que les dossiers confiés à l'une de nos équipes seront conservés durant une période de 5 ans à compter du 20 décembre 2020.

**Vous pouvez vous procurer votre copie du journal GRATUITEMENT dans nos 3 succursales de dépôts PROCHAINE ÉDITION : 17 MARS**

**metro**  
PLUS

à la courtoisie avec les journaux payants  
2830, avenue St-David, Québec



en présentoir

**JOURNALICILINFO.COM**



## VOTRE DON DEVIENDRA LEUR MAISON

Dre Caroline Kochuyt,  
médecin à l'Hôpital  
Sainte-Anne-de-Beaupré

Contribuez au réaménagement d'une aile du CHSLD pour 16 résidents ayant d'importants troubles de mémoire.

Ce projet novateur transformera leur milieu de vie et l'approche des soins.

**POUR FAIRE UN DON**  
[fondationhsab.org](http://fondationhsab.org)  
418 827-3726, p. 2802



**Fondation de l'Hôpital**  
Sainte-Anne-de-Beaupré



## Plus que jamais, les gestes simples sont notre meilleure protection pour lutter contre le virus.

- ✿ Maintenons la distanciation physique
- ✿ Portons le masque
- ✿ Lavons-nous les mains régulièrement
- ✿ Évitions les déplacements et les voyages non essentiels
- ✿ En cas de symptômes, passons le test rapidement
- ✿ Respectons les consignes d'isolement

On continue de bien se protéger.

[Québec.ca/coronavirus](https://quebec.ca/coronavirus)

 1 877 644-4545



# ici et là

par Lawrence Cassista

Faites-nous connaître vos bonnes nouvelles, anecdotes, potins, anniversaires, ou encore une nomination. C'est avec plaisir que je publierai vos informations aux lecteurs de Beauport, Sainte-Brigitte-de-Laval, Île d'Orléans et la Côte-de-Beaupré. Pour rejoindre Lawrence (courriel + tél) en mentionnant la chronique de Lawrence.

## Suspension et annulation au Club FADOQ Courville

**Nicole Beaulieu**, présidente du Club FADOQ Courville, nous informe que les activités du mardi et les soirées de fin de mois sont suspendues jusqu'au 31 mars selon l'évolution du vaccin. La double assemblée générale celle de 2020 et 2021 aura lieu le 11 mai à moins d'avis contraire. Le comité a également pris la décision d'annuler le souper-spectacle du 50e. On remboursera les personnes qui avaient leur carte, à une date qui sera déterminée plus tard. Vous devez avoir votre carte en main pour le remboursement. Pour informations **Lucienne Martel** 418 663-6244 ●

## Activités en temps de pandémie

Durant cette pandémie, les activités extérieures sont très populaires tel que la marche, les promenades en motoneige et VTT, la marche dans les sentiers à la Réserve du Cap-Tourmente ou au parc du manoir Montmorency, le patinage ou la glissade. Je vous présente quelques-unes de ces activités en photos, prises dans différentes municipalités.

À L'Ange-Gardien et à Château-Richer, on aime pratiquer le hockey. (Photo : Lawrence Cassista) ●



Grâce à **Paul-Émile Tanguay** de Saint-Pierre, Île d'Orléans, Bonhomme Carnaval revit sur l'île en face de la résidence de Paul-Émile. Très belle réalisation. (Photo : Lawrence Cassista) ●



La patinoire au Lac du Faubourg à Saint-Ferréol-les-Neiges qui s'avère un très bel endroit, est très fréquentée par les amateurs de patinage. (Photo : Lawrence Cassista) ●



À Saint-Joachim, la glissade et le patinage sont très populaires et les jeunes s'en donnent à cœur joie. (Photo : Lawrence Cassista) ●



Un groupe de skieurs est revenu enchanté de sa randonnée à la piste de ski de fond Robert-Giguère, située sur la rue des Érables, à Beauport, en face du centre multifonctionnel qui regroupe plusieurs pistes allant de 0,7 km jusqu'à 10,5 km et une piste de raquettes de 5,5 km. Le centre est ouvert tous les jours de 10 h à 16 h. (Photo : Lawrence Cassista) ●



Afin de contrer l'épidémie et de faire en même temps un clin d'œil au Carnaval, **Réjean Gaudreault**, du 386 Côte Sainte-Anne, a réalisé de magnifiques sculptures. Félicitations, excellente idée! (Photo Lawrence Cassista) ●



Pour vos communiqués :  
[cassistal@videotron.ca](mailto:cassistal@videotron.ca) ou 418 575-4539



PARCE QUE  
**meubles & nous**  
 EST CONSCIENT DE L'IMPACT DU SOMMEIL SUR LA SANTÉ.

NOUS SOMMES HEUREUX DE VOUS PRÉSENTER  
**NOTRE GRANDE VENTE ANNUELLE  
 DE MATELAS SIMMONS BEAUTYREST!**

*Beautyrest.*

D'INCROYABLES RABAIS VOUS SONT OFFERTS  
 SUR TOUS NOS MATELAS EN MAGASIN!

Vos experts du sommeil vous attendent en magasin  
**DU 8 AU 28 FÉVRIER**  
 afin de trouver avec vous le matelas qui vous convient.

L'ULTIME SOMMEIL N'AURA JAMAIS ÉTÉ SI  
*accessible*



MEUBLES & NOUS, SUR RENDEZ-VOUS **POUR VOUS !**



### NOS NOUVELLES HEURES D'OUVERTURE MODIFIÉES

vous permettront d'être seul en magasin sur rendez-vous du lundi au samedi de 9 h à 11 h  
 ou en soirée du lundi au vendredi de 18 h à 20 h.

### HEURES D'OUVERTURE

			
LUNDI	9 à 11 h	<b>11 À 18 H</b>	18 à 20 h
MARDI	9 à 11 h	<b>11 À 18 H</b>	18 à 20 h
MERCREDI	9 à 11 h	<b>11 À 18 H</b>	18 à 20 h
JEUDI	9 à 11 h	<b>11 À 18 H</b>	18 à 20 h
VENDREDI	9 à 11 h	<b>11 À 18 H</b>	18 à 20 h
SAMEDI	9 à 11 h	<b>11 À 17 H</b>	
DIMANCHE		<b>F E R M É</b>	



Pour prendre rendez-vous, communiquez  
 avec nous par téléphone 24 h à l'avance,  
 ou envoyez-nous une demande courriel au  
[info@meublesetnous.com](mailto:info@meublesetnous.com)

**meubles & nous**

DESTINATION CONFORT

**BEAUPORT**  
 421, blvd Armand-Paris **418 664-2223**  
[meublesetnous.com](http://meublesetnous.com)  
[info@meublesetnous.com](mailto:info@meublesetnous.com)